XI. KORXONALAR VA TASHKILOTLAR FAOLIYATINING UMUMIY TAVSIFI

Ro‘yxatdan o‘tgan korxona va tashkilotlar soni

(2026- yil 1- yanvar holatiga ko‘ra, birlikda)
(fermer va dehqon xo‘jaliklaridan tashqari)

Ro‘yxatdan o‘tgan korxonalar	43 750	90,2 %
Faoliyat ko‘rsatayotgan korxonalar	30 424	110,8 %
Yangi tashkil etilgan korxonalar (2025- yil yanvar-dekabr)	5 257	112,6 %

Mamlakatimizda qulay ishbilarmonlik muhitini yaratish va tadbirkorlikni jadal rivojlantirish borasida qator ijobiy o‘zgarishlar amalga oshirilmoqda. O‘z o‘rnida, tadbirkorlik subyektlarini davlat ro‘yxatidan o‘tkazish va hisobga qo‘yish borasida ham qonunchilikda muhim qarorlar qabul qilinib, davlat ro‘yxatidan o‘tkazish va hisobga qo‘yishni avtomatlashtirilgan tizimi bosqichma-bosqich ishlab chiqilib, amaliyotga tatbiq qilinmoqda. Bu esa, aholi hamda xorijiy investorlarning o‘z shaxsiy biznesini yo‘lga qo‘yish va rivojlantirish uchun muhim omil bo‘lib xizmat qilmoqda.

Ro‘yxatdan o‘tgan va faoliyat ko‘rsatayotgan korxona va tashkilotlar soni

(2026- yil 1- yanvar holatiga ko‘ra, birlikda)

Ro‘yxatdan o‘tgan *(birlikda)*	Yil	Faoliyat ko‘rsatayotgan *(birlikda)*
43 750	2026	30 424
48 521	2025	27 456
47 391	2024	33 064
44 323	2023	41 612
37 758	2022	36 168

Faoliyat ko‘rsatayotgan korxona va tashkilotlar soni

(birlikda)

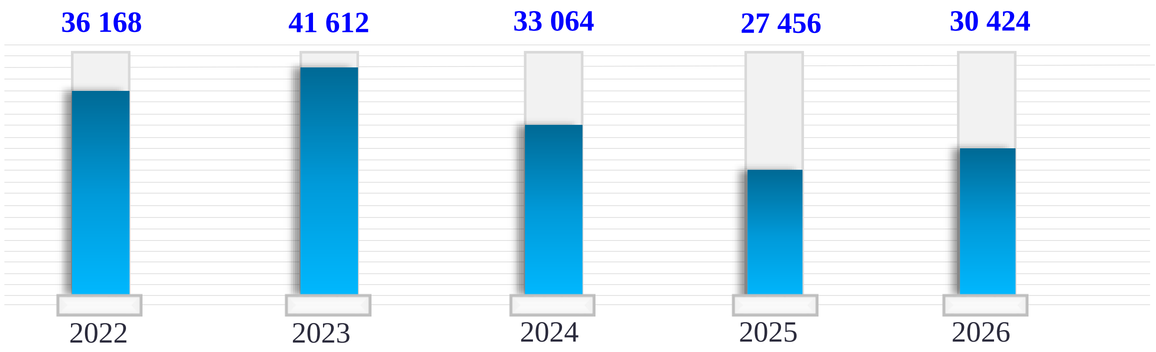

Hududlar kesimida

Qarshi sh	6139
Qarshi	2299
Kitob	2151
Koson	2083
Yakkabog‘	2039
Qamashi	1865
Shahrisabz sh	1728
Chiroqchi	1664
Shahrisabz	1578
Nishon	1503
G‘uzor	1431
Kasbi	1348
Ko‘kdala	1320
Dehqonobod	1216
Mirishkor	1069
Muborak	991

Iqtisodiy faoliyat turlari kesimida

Faoliyat ko‘rsatayotgan korxona va tashkilotlar soni 2026- yil 1- yanvar holatiga 30 424 tani tashkil etdi, ulardan 25 224 tasi tadbirkorlik subyektlari. Ularning iqtisodiy faoliyat turlari bo‘yicha taqsimlanishi (umumiy sonidagi ulushi) quyidagicha bo‘ldi: savdo – 31,5 foiz, qishloq, o‘rmonva baliqchilik xo‘jaligi – 14,9 foiz, sanoat – 9,6 foiz, qurilish – 6,8 foiz, hududiy kesimda esa eng ko‘pi Qarshi shahrida – 20,2 foiz, tumanlardan Qarshi – 7,6 foiz, Kitob – 7,1 foiz, Koson– 6,8 foiz va Yakkabog‘da – 6,7 foiz faoliyat ko‘rsatmoqda.

Yangi tashkil etilgan korxona va tashkilotlar soni

2025- yil yanvar-dekabr holatiga ko‘ra, birlikda

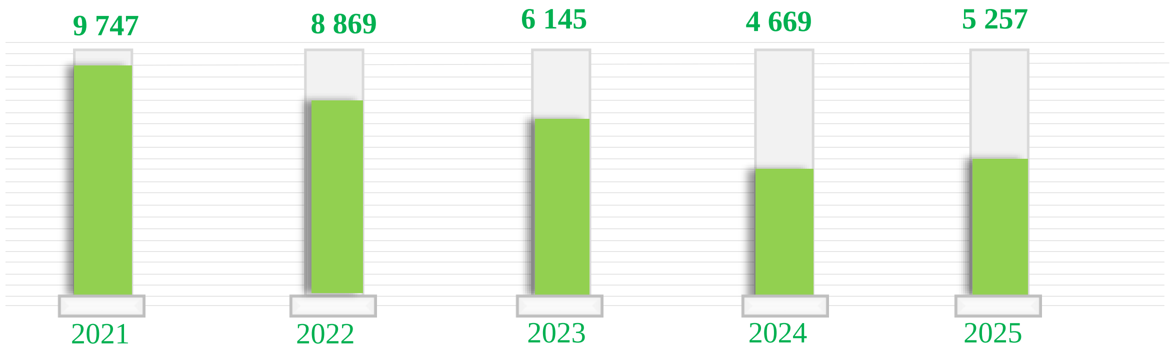

Hududlar kesimida

Qarshi sh	952
Ko‘kdala	494
Qarshi	457
Yakkabog‘	381
Koson	344
Kitob	306
Shahrisabz sh	290
Nishon	279
G‘uzor	275
Chiroqchi	262
Qamashi	233
Shahrisabz	227
Kasbi	215
Mirishkor	201
Dehqonobod	182
Muborak	159

Iqtisodiy faoliyat turlari kesimida

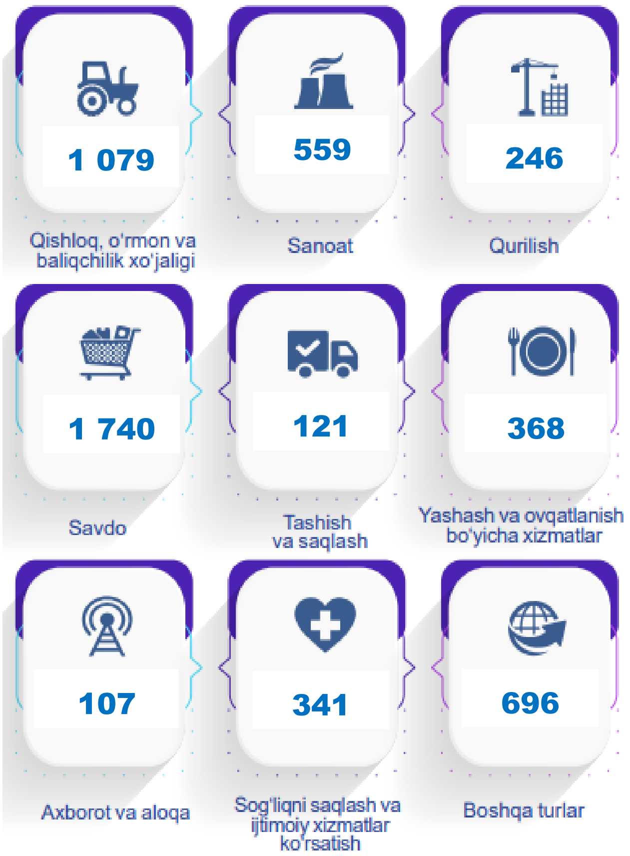

2025- yil yanvar-dekabr oylarida yangi tashkil etilgan korxona va tashkilotlar soni 5 257 tani tashkil etdi. Ularni iqtisodiy faoliyat turlari bo‘yicha qaralganda savdo – 1 740 ta, qishloq, o‘rmon va baliqchilik xo‘jaligi – 1 079 ta, sanoat – 559 ta, yashash va ovqatlanish bo‘yicha xizmatlar – 368 ta, sog‘liqni saqlash va ijtimoiy xizmatlar ko‘rsatish – 341 ta, qurilish – 246 ta, tashish va saqlash – 121 ta, axborot va aloqa – 107 ta, boshqa turlar – 696 tani tashkil etdi.

Faoliyat ko‘rsatayotgan tadbirkorlik subyektlari to‘g‘risida ma’lumot

Yillar kesimida soni

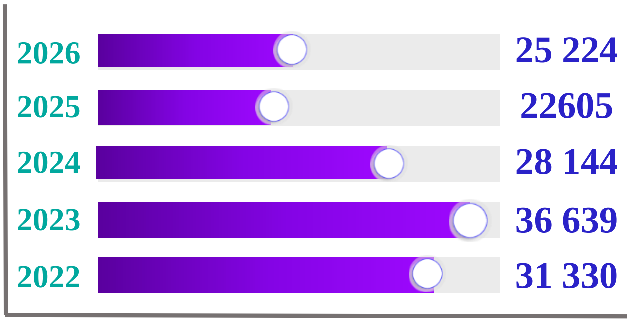

Yillar kesimida o‘sish sur’ati (foizda)

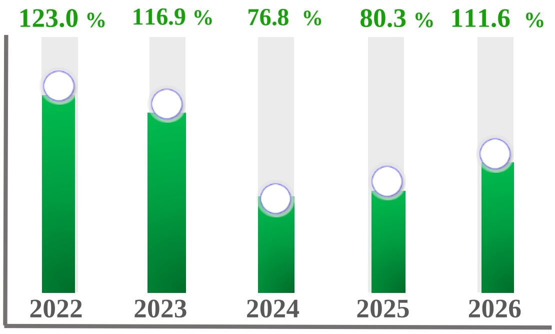

Iqtisodiy faoliyat turlari kesimida

Qishloq, o‘rmon va baliqchilik xo‘jaligi

Sanoat

Qurilish

Savdo

Tashish va saqlash

Yashash va ovqatlanish bo‘yicha

Axborot va aloqa

Sog‘liqni saqlash va
Ijtimoiy xizmat ko‘rsatish

Boshqa turlar

Faoliyat ko‘rsatayotgan tadbirkorlik subyektlari soni 2026- yil 1- yanvar holatiga 25 224 tani tashkil etdi, ulardan 25 038 tasi kichik korxona va mikrofirmalar. Ularning iqtisodiy faoliyat turlari bo‘yicha taqsimlanishi (umumiy sonidagi ulushi) quyidagicha bo‘ldi: savdo – 38,0 foiz, qishloq, o‘rmon va baliqchilik xo‘jaligi – 17,8 foiz, sanoat – 11,6 foiz, qurilish – 8,1 foiz, yashash va ovqatlanish bo‘yicha xizmatlar – 6,5 foiz, tashish va saqlash – 3,1 foiz, sog‘liqni saqlash va ijtimoiy xizmatlar ko‘rsatish – 2,8 foiz, axborot va aloqa – 1,6 foiz, boshqa turlari – 10,4 foizni tashkil etdi.

Hududlar kesimida

Qarshi sh	5 241	Nishon	1 263
Qarshi	1 965	Shahrisabz	1 259
Kitob	1 766	G‘uzor	1 153
Koson	1 705	Kasbi	1 113
Yakkabog‘	1 693	Ko‘kdala	1 076
Qamashi	1 548	Dehqonobod	942
Shahrisabz sh	1 487	Mirishkor	860
Chiroqchi	1 333	Muborak	820

Yangi tashkil etilgan tadbirkorlik subyektlari to‘g‘risida ma’lumot

2025- yil yanvar-dekabr holatiga ko‘ra, birlikda

Yillar kesimida soni

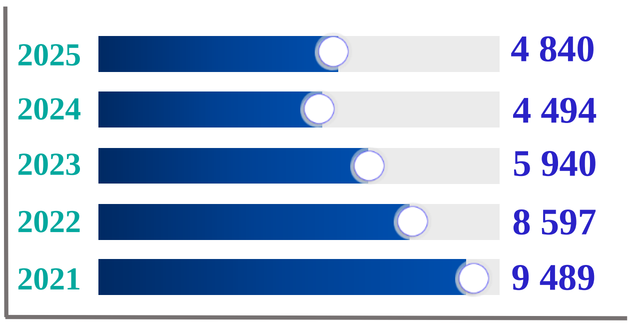

Yangi tashkil etilganlarning faoliyat ko‘rsatayotganlarga nisbati (foizda)

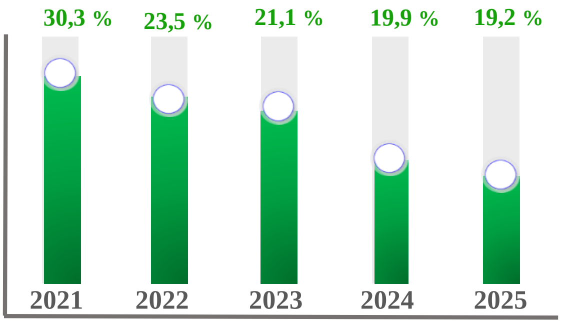

Iqtisodiy faoliyat turlari kesimida

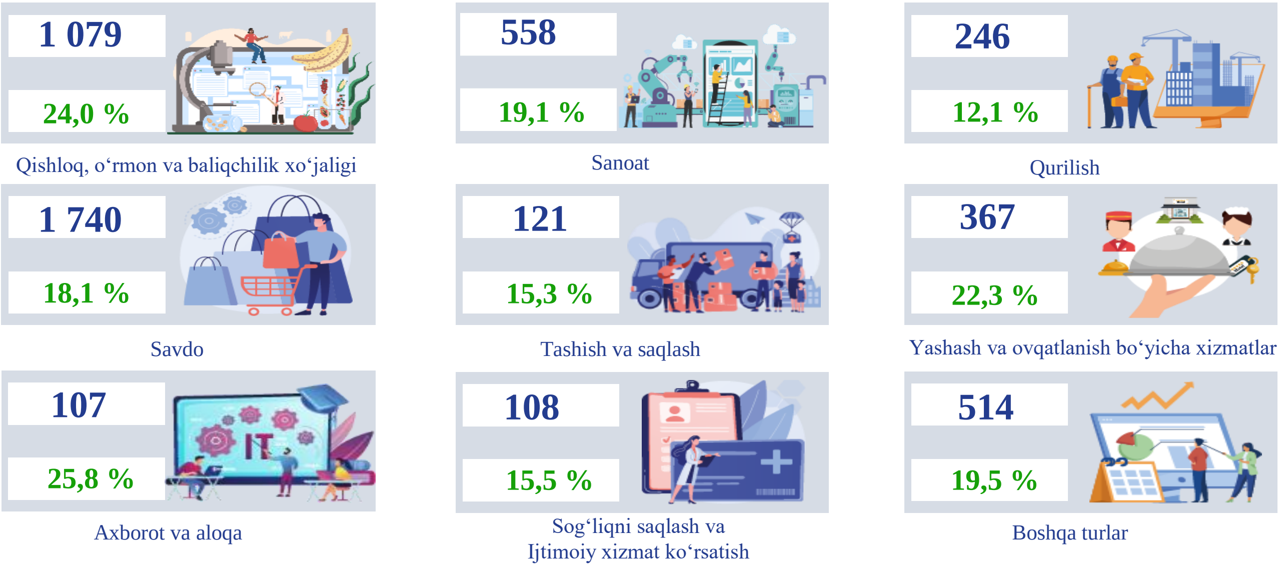

Davlatimiz tomonidan tadbirkorlik subyektlariga qulay shart-sharoitlar yaratib borish bo‘yicha amalga oshirilayotgan chora-tadbirlar natijasida ularning yildan-yilga investitsiya va ishbilarmonlik muhiti yaxshilanib borayotgani namoyon bo‘lmoqda. 2025- yil yanvar-dekabr oylarida yangi tashkil etilgan tadbirkorlik subyektlari soni 4 840 ta bo‘lib, shundan:

- mikrofirmalar va kichik korxonalar 4 825 ta;
- yirik korxonalar 15 tani tashkil etdi.

Hududlar kesimida

Qarshi sh	910	17,4	%	Nishon	251	19,9	%
Ko‘kdala	471	43,8	%	Chiroqchi	239	17,9	%
Qarshi	414	21,1	%	Qamashi	214	13,8	%
Yakkabog‘	360	21,3	%	Shahrisabz	205	16,3	%
Koson	311	18,2	%	Kasbi	189	17,0	%
Shahrisabz sh	279	18,8	%	Mirishkor	189	22,0	%
Kitob	256	14,5	%	Dehqonobod	157	16,7	%
G‘uzor	251	21,8	%	Muborak	144	17,6	%

Faoliyat ko‘rsatayotgan kichik biznes subyektlari to‘g‘risida ma’lumot

Yillar kesimida soni

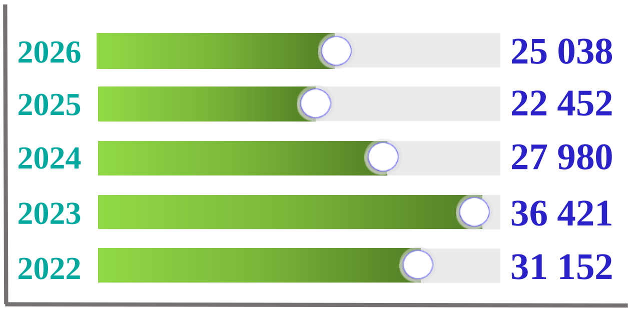

Yillar kesimida o‘sish sur’ati (foizda)

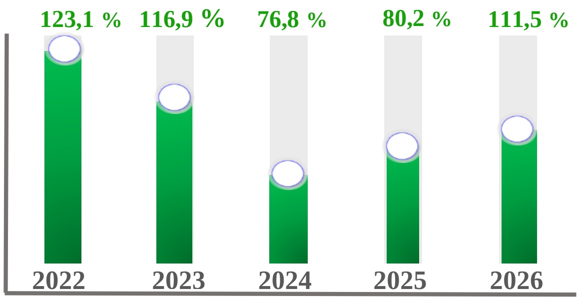

Iqtisodiy faoliyat turlari kesimida

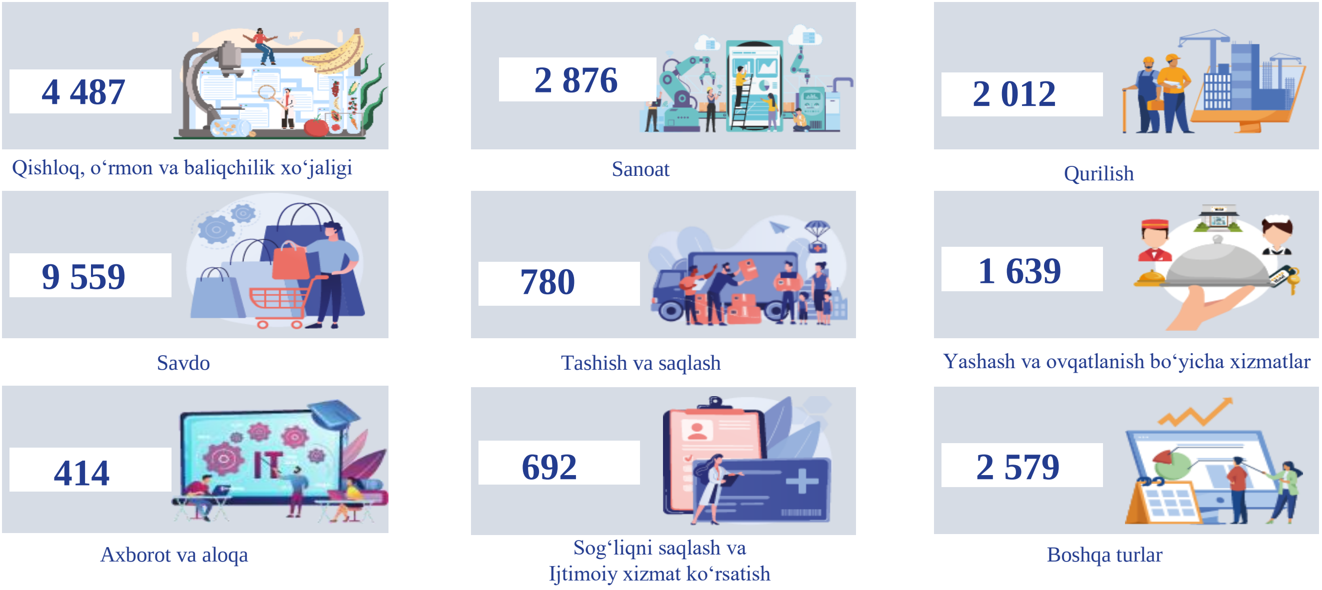

Hududlar kesimda eng ko‘p kichik biznes subyektlari Qarshi shahrida (20,6 foiz), Qarshi (7,8 foiz), Kitob (7,0 foiz), Koson (6,8 foiz), Yakkabog‘ (6,7 foiz) va Qamashi (6,2 foiz) tumanlarida faoliyat ko‘rsatmoqda. Ushbu hududlarda jami kichik biznes subyektlari soning 50 foizdan ortig‘i faoliyat ko‘rsatmoqda.

Ma’lumki, ayni paytda kichik biznes subyektlari iqtisodiyotning deyarli barcha tarmoqlarida ilg‘or faoliyat yuritmoqda.

Hududlar kesimida

Qarshi sh	5 166	Nishon	1 259
Qarshi	1 952	Shahrisabz	1 254
Kitob	1 758	G‘uzor	1 140
Koson	1 691	Kasbi	1 108
Yakkabog‘	1 686	Ko‘kdala	1 074
Qamashi	1 544	Dehqonobod	937
Shahrisabz sh	1 479	Mirishkor	858
Chiroqchi	1 327	Muborak	805

Yangi tashkil etilgan kichik biznes subyektlari to‘g‘risida ma’lumot

2025- yil yanvar-dekabr holatiga ko‘ra, birlikda)

Yillar kesimida soni

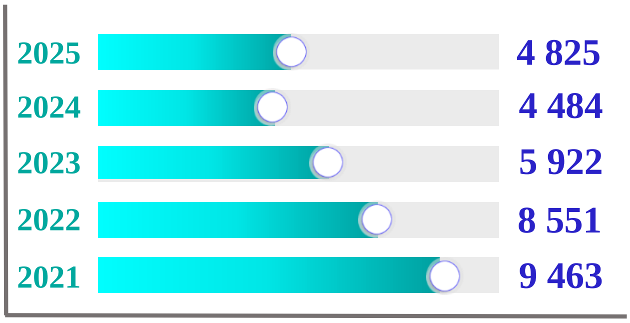

Yangi tashkil etilganlarning faoliyat ko‘rsatayotganlarga nisbati (foizda)

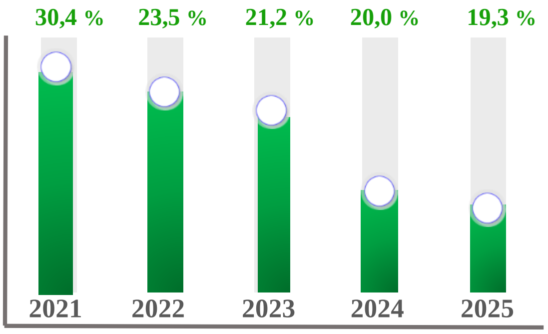

Iqtisodiy faoliyat turlari kesimida

1 079
24,0 %

Qishloq, o‘rmon va baliqchilik xo‘jaligi

557
19,4 %

Sanoat

246
12,2 %

Qurilish

1 740
18,2 %

Savdo

121
15,5 %

Tashish va saqlash

367
22,4 %

Yashash va ovqatlanish bo‘yicha xizmatlar

107
25,8 %

Axborot va aloqa

108
15,6 %

Sog‘liqni saqlash va Ijtimoiy xizmat ko‘rsatish

500
19,4 %

Boshqa turlar

Mamlakat iqtisodiyotining “sog‘lomligi”ni baholashning muhim omili – kichik biznes subyektlarining samarali faoliyat ko‘rsatishi bo‘lib, bu uning moslashuvchanligi va doimiy o‘zgaruvchan iqtisodiy vaziyatlarga moslasha olish ko‘rsatkichidir.

Hududlar kesimida

Qarshi sh	901	17,4	%	Nishon	250	19,9	%
Ko‘kdala	471	43,9	%	Kitob	256	14,6	%
Qarshi	414	21,2	%	Qamashi	213	13,8	%
Yakkabog‘	359	21,3	%	Shahrisabz	205	16,3	%
Koson	311	18,4	%	Kasbi	188	17,0	%
Shahrisabz sh	279	18,9	%	Mirishkor	189	22,0	%
G‘uzor	251	22,0	%	Dehqonobod	157	16,8	%
Chiroqchi	238	17,9	%	Muborak	143	17,8	%

Korxona va tashkilotlarning iqtisodiy faoliyati bo‘yicha ma’lumot

Qishloq, o‘rmon va baliqchilik xo‘jaligida faoliyat ko‘rsatayotgan korxona va tashkilotlar to‘g‘risida ma’lumotlar

2026- yil 1- yanvar holatiga ko‘ra, birlikda

Hududlar kesimida

Qamashi	535
Nishon	470
Ko‘kdala	381
Kasbi	369
Yakkabog‘	361
Koson	329
Qarshi	317
Mirishkor	310
Shahrisabz	281
Kitob	270
Dehqonobod	235
Chiroqchi	174
Muborak	158
G‘uzor	147
Qarshi sh	138
Shahrisabz sh	49

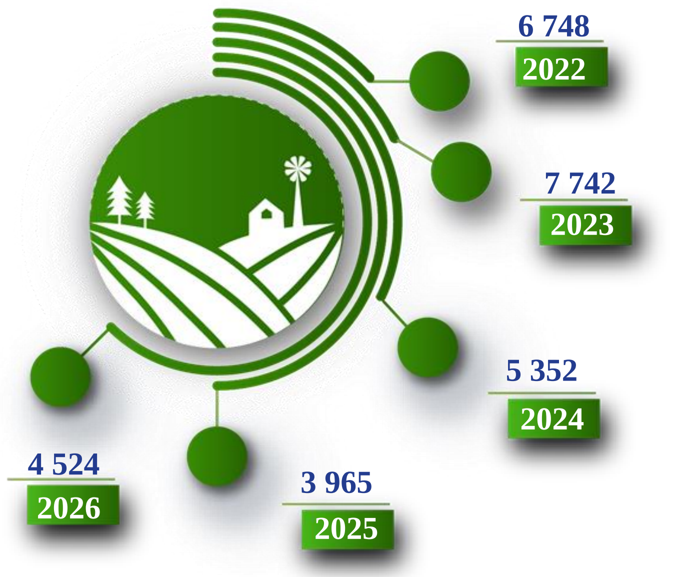

Qishloq xo‘jaligi faoliyatini amalga oshiruvchi tashkilotlar – qishloq xo‘jaligi mahsulotlari yetishtiruvchi, qishloq xo‘jaligi ishlab chiqarishiga xizmat qiluvchi, xo‘jalik yuritish jarayonida yuridik shaxs huquqiga ega xo‘jalik yurituvchi subyekt hisoblanadi. Hududlar bo‘yicha qishloq, o‘rmon va baliqchilik faoliyati bilan shug‘ullanuvchi korxona va tashkilotlarning eng ko‘p qismi Qamashi (11,8 foiz), Nishon (10,4 foiz) va Ko‘kdala (8,4 foiz) tumanlarida faoliyat ko‘rsatmoqda.

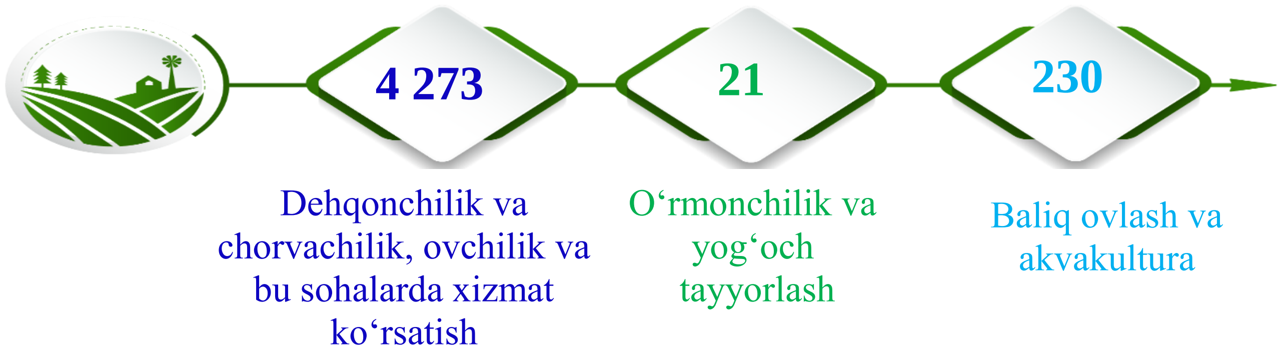

Sanoat yo‘nalishida faoliyat ko‘rsatayotgan korxona va tashkilotlar to‘g‘risida ma’lumotlar

2026- yil 1- yanvar holatiga ko‘ra, birlikda

Hududlar kesimida

Qarshi sh	570
Kitob	362
Yakkabog‘	258
Shahrisabz sh	228
Shahrisabz	240
Qarshi	199
G‘uzor	150
Koson	153
Chiroqchi	152
Qamashi	124
Ko‘kdala	100
Kasbi	98
Nishon	86
Muborak	82
Mirishkor	66
Dehqonobod	59

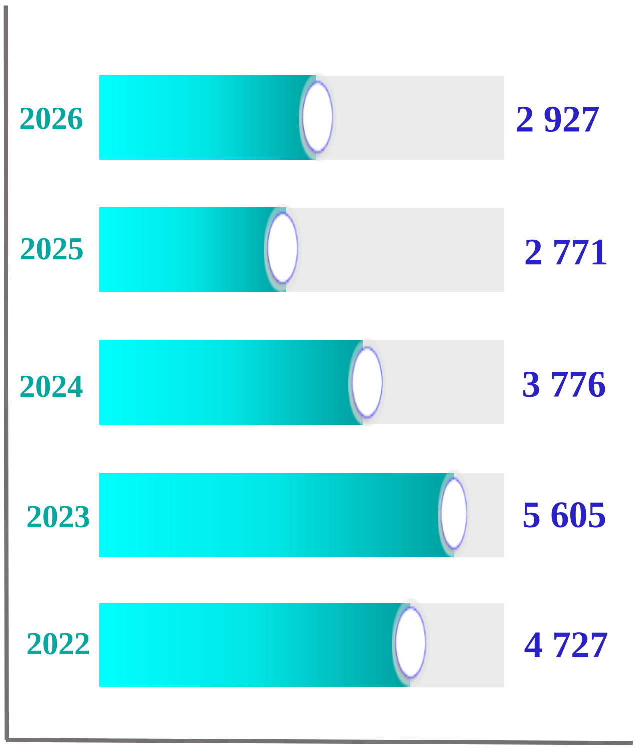

Sanoat – iqtisodiy tarmoqlar ichida eng yuqori salohiyatga ega bo‘lgan tarmoqlardan hisoblanadi.

Sanoat korxonalari soni jami korxona va tashkilotlarning 9,6 foiz ulushini tashkil etdi. Shundan – 88,5 foizini ishlab chiqarish sanoati, 8,7 foizini tog‘-kon sanoati va ochiq konlarni ishlash, 1,7 foizini suv bilan ta’minlash, kanalizatsiya tizimi, chiqindilarni yig‘ish va utilizatsiya qilish va 1,1 foizini elektr, gaz bug‘ bilan ta’minlash va havoni konditsiyalash tashkil etgan.

Qurilish faoliyati bilan shug‘ullanayotgan korxona va tashkilotlar to‘g‘risida ma’lumotlar

2026- yil 1- yanvar holatiga ko‘ra, birlikda

Hududlar kesimida

Qarshi sh	637
Qarshi	234
Koson	186
Shahrisabz sh	114
Yakkabog‘	103
Chiroqchi	102
Kasbi	89
Muborak	85
Qamashi	82
Shahrisabz	77
Kitob	73
Nishon	66
G‘uzor	65
Ko‘kdala	54
Mirishkor	51
Dehqonobod	44

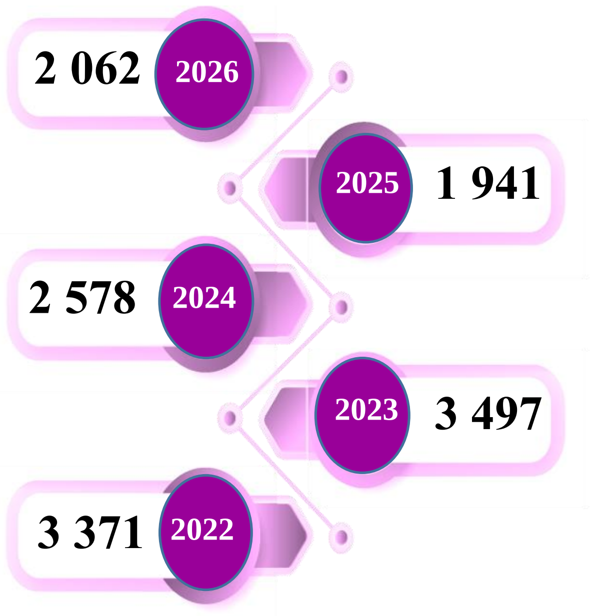

Mamlakatimizda qurilish sanoati iqtisodiyotning ustuvor tarmog‘i sifatida belgilangan. Qurilish sanoatining yo‘nalishlari bo‘yicha o‘tkazilgan tahlil shuni ko‘rsatdiki: - binolar va inshootlar qurish yo‘nalishi 54,0 foiz ulushni tashkil etdi; - ixtisoslashtirilgan qurilish ishlari yo‘nalishidagi korxonalar soni esa 21,7 foiz ulushni tashkil etdi. - fuqarolik obyektlarini qurish yo‘nalishidagi korxonalar soni 24,3 foiz ulushni tashkil etdi;

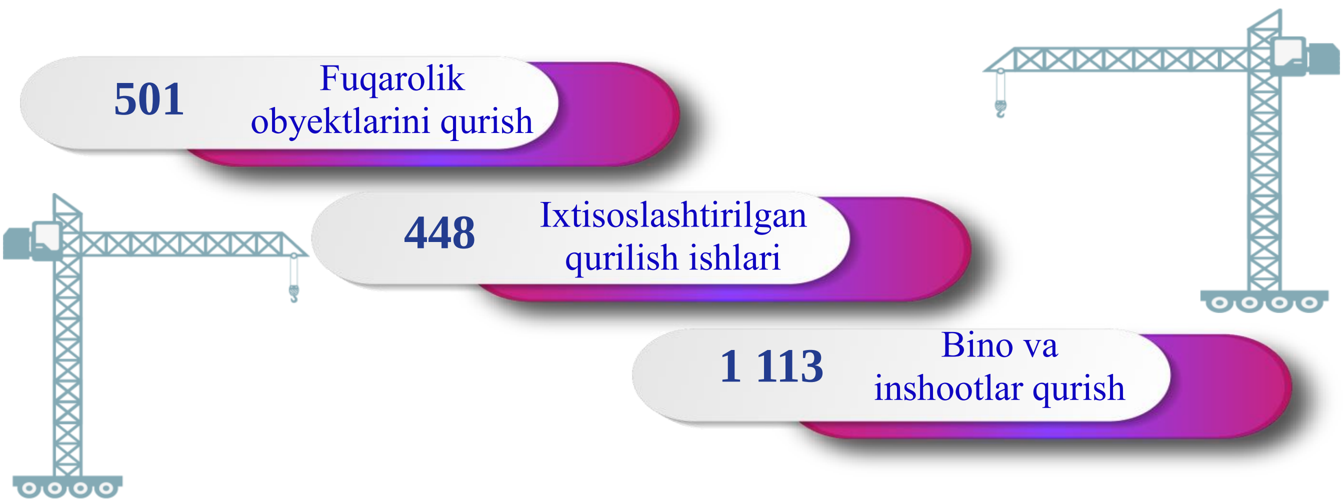

Savdo sohasida faoliyat ko‘rsatayotgan korxona va tashkilotlar to‘g‘risida ma’lumotlar

2026- yil 1- yanvar holatiga ko‘ra, birlikda

Hududlar kesimida

Qarshi sh	2 069
Qarshi	743
Koson	728
Chiroqchi	633
Kitob	592
Shahrisabz sh	589
Yakkabog‘	586
G‘uzor	530
Qamashi	509
Dehqonobod	420
Nishon	420
Kasbi	387
Ko‘kdala	382
Shahrisabz	380
Muborak	331
Mirishkor	298

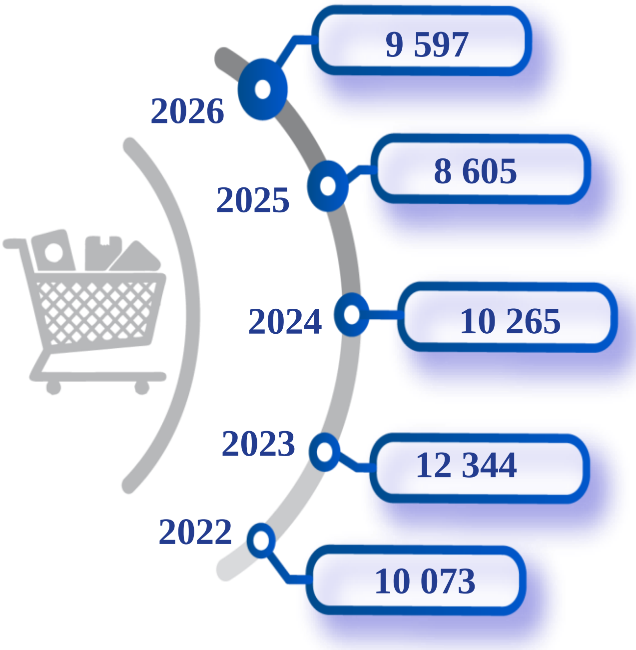

Tahlillar shuni ko‘rsatdiki, viloyatda faoliyat ko‘rsatayotgan har uchinchi korxona savdo sohasida faoliyat yuritadi, ularning 99,6 foizi yoki 9 559 tasi kichik biznes subyektlariga to‘g‘ri keladi.

Savdo sohasining yo‘nalishlar bo‘yicha taqsimoti quyidagicha:

- avtomobil va mototsikllar savdosidan tashqari chakana savdo yo‘nalishi 67,3 foiz ulushni tashkil etdi;
- avtomobil va mototsikllar savdosidan tashqari ulgurji savdo yo‘nalishida 23,1 foiz ulushni tashkil etdi;
- avtomobil va mototsikllarning ulgurji va chakana savdosi va ularni ta’mirlash yo‘nalishida 9,6 foiz ulushni tashkil etdi.

Yashash va ovqatlanish bo‘yicha xizmatlar sohasida faoliyat ko‘rsatayotgan korxona va tashkilotlar to‘g‘risida ma’lumotlar

2026- yil 1- yanvar holatiga ko‘ra, birlikda

Hududlar kesimida

Qarshi sh	419
Kitob	178
Shahrisabz sh	147
Yakkabog‘	129
Shahrisabz	120
Qarshi	99
Qamashi	83
Chiroqchi	78
G‘uzor	74
Dehqonobod	60
Koson	57
Nishon	54
Ko‘kdala	52
Muborak	41
Kasbi	33
Mirishkor	31

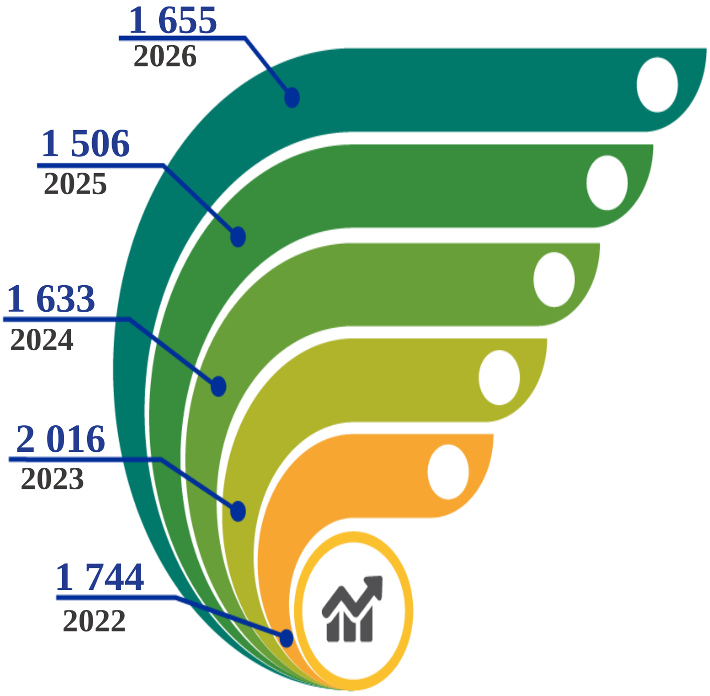

Yashash va ovqatlanish bo‘yicha xizmatlar sohasida faoliyat ko‘rsatayotgan korxonalar soni 2026- yil 1- yanvar holatiga 1 655 taga yetib, ularning 1 639 tasi kichik biznes subyektlariga to‘g‘ri keladi.

Ushbu xizmatlar sohasi tahlili shuni ko‘rsatdiki:

mehmonxonalar, turistik oromgohlar, dam olish va ko‘ngilochar parklar yashash bo‘yicha xizmatlar yo‘nalishining asosiy faoliyati hisoblanib, 2026- yil 1- yanvar holatiga ko‘ra, yashash va ovqatlanish bo‘yicha xizmatlar sohasida faoliyat ko‘rsatayotgan korxona va tashkilotlarning 7,2 foiz ulushini tashkil etdi;

restoran va buyurtma bo‘yicha oziq-ovqat mahsulotlarini yetkazish, oziq-ovqat va ichimliklar yetkazish bo‘yicha xizmatlar yo‘nalishining asosi hisoblanib, yashash va ovqatlanish bo‘yicha xizmatlar sohasining 92,8 foiz ulushini tashkil etdi.

119 — Yashash bo‘yicha xizmatlar

1 536 — Oziq- ovqat va ichimliklar yetkazish bo‘yicha xizmatlar

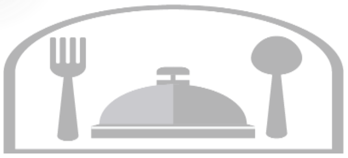

Axborot va aloqa sohasida faoliyat ko‘rsatayotgan korxona va tashkilotlar to‘g‘risida ma’lumotlar

2026- yil 1- yanvar holatiga ko‘ra, birlikda

Hududlar kesimida

Qarshi sh	154
Chiroqchi	44
Qarshi	40
Koson	26
G‘uzor	25
Shahrisabz sh	23
Kitob	21
Kasbi	18
Yakkabog‘	17
Nishon	13
Ko‘kdala	10
Dehqonobod	9
Qamashi	8
Shahrisabz	7
Mirishkor	3
Muborak	3

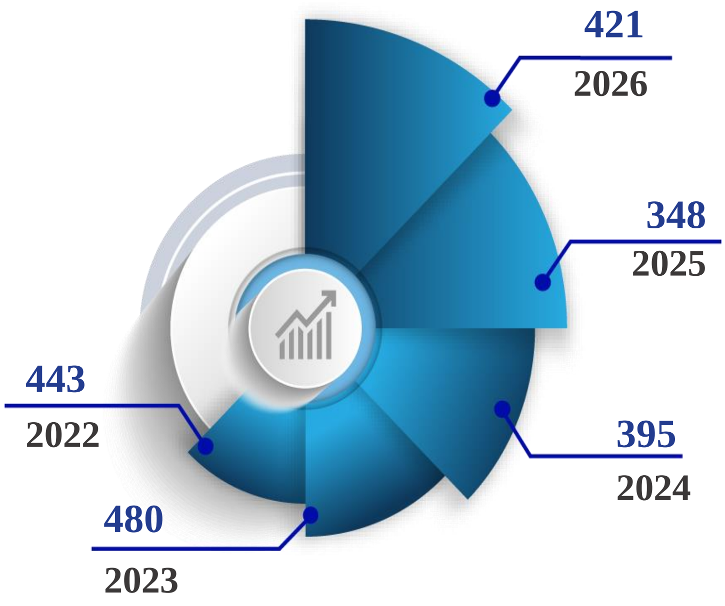

2026-yil 1- yanvar holatiga kompyuter dasturlash va aloqa bo'limida korxona va tashkilotlar soni, axborot va kommunikatsiyalar sohasida faoliyat yuritayotgan korxona va tashkilotlar umumiy sonining 68,6 foizini;

Axborot xizmatlari va noshirlik faoliyatini rivojlantirish bo'limida faoliyat yurituvchi korxonalar soni 28,7 foizini;

Ko‘rsatuvlar va teleradioeshittirishlar yaratish hamda kino, videofilmlar, teledasturlar, fonogrammalar va yozuvlar ishlab chiqarish yo‘nalishlarida faoliyat yuritayotgan korxonalar soni esa 2,6 foizni tashkil etdi.

Sog‘liqni saqlash va ijtimoiy xizmatlar sohasida faoliyat ko‘rsatayotgan korxona va tashkilotlar to‘g‘risida ma’lumotlar

2026- yil 1- yanvar holatiga ko‘ra, birlikda

Hududlar kesimida

Qarshi sh	252
Kitob	111
Yakkabog‘	86
Shahrisabz sh	82
Koson	69
Qarshi	67
Shahrisabz	55
G‘uzor	49
Qamashi	50
Chiroqchi	46
Nishon	42
Kasbi	37
Dehqonobod	31
Muborak	29
Mirishkor	28
Ko‘kdala	19

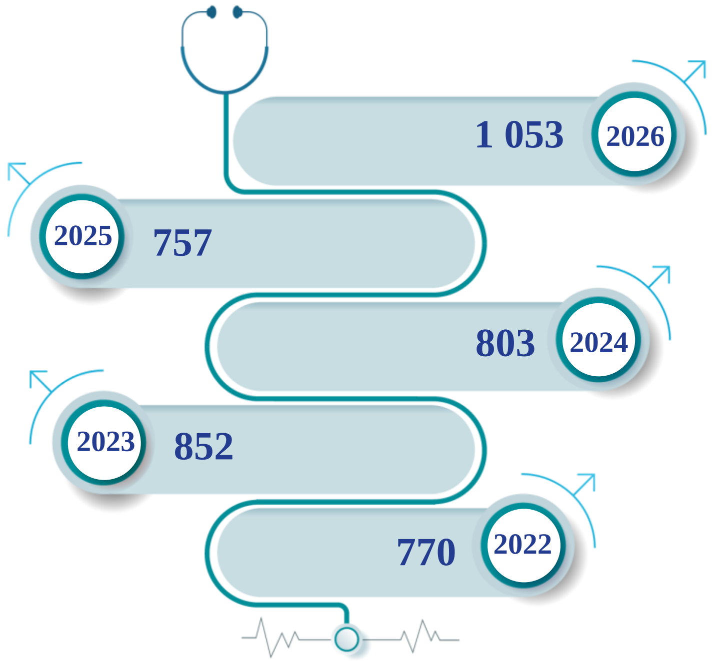

Sog‘liqni saqlash va ijtimoiy xizmatlar sohasida faoliyat ko‘rsatayotgan jami korxona va tashkilotlarning salmoqli qismi – 696 ta yoki 66,1 foiz ulushi tadbirkorlik subyektlari hissasiga to‘g‘ri kelgan.

Yo‘nalishlar bo‘yicha tahlil shuni ko‘rsatdiki:

ushbu sohadagi korxonalar sonining 94,4 foizi sog‘liqni saqlash yo‘nalishiga to‘g‘ri keladi;

yashash uchun joy bilan ta’minlangan holda parvarishlash yo‘nalishidagi korxonalar sonining 2,2 foizni tashkil etdi;

yashash uchun joy bilan ta’minlanmagan holda ijtimoiy xizmatlar ko‘rsatish yo‘nalishidagi korxonalar soni ushbu sohaning 3,4 foizini tashkil etdi.

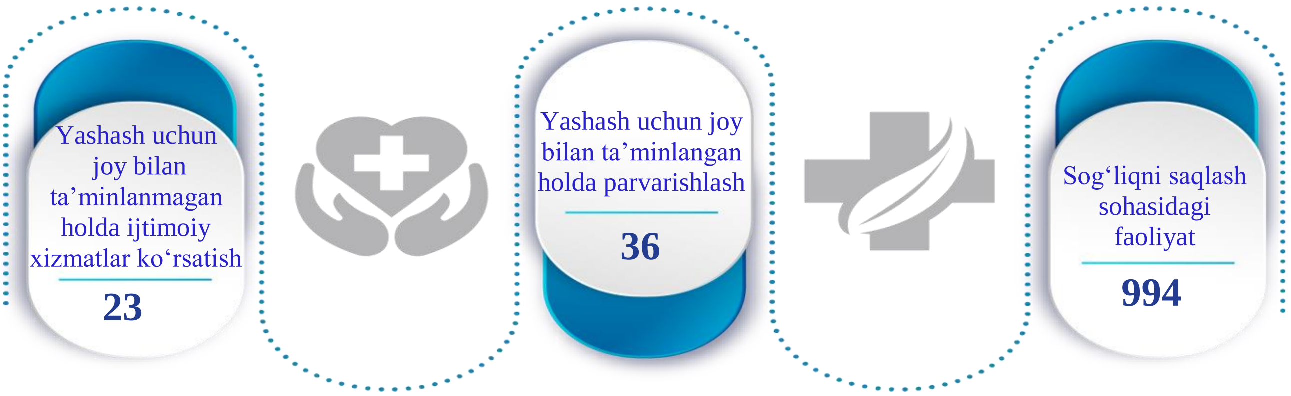

Tashish va saqlash xizmatlari sohasida faoliyat ko‘rsatayotgan korxona va tashkilotlar to‘g‘risida ma’lumotlar

2026- yil 1- yanvar holatiga ko‘ra, birlikda

Hududlar kesimida

Qarshi sh	266
Qarshi	90
Shahrisabz sh	56
Yakkabog‘	49
Kitob	47
G‘uzor	40
Koson	40
Shahrisabz	38
Mirishkor	37
Kasbi	33
Chiroqchi	19
Ko‘kdala	19
Dehqonobod	17
Nishon	17
Qamashi	15
Muborak	12

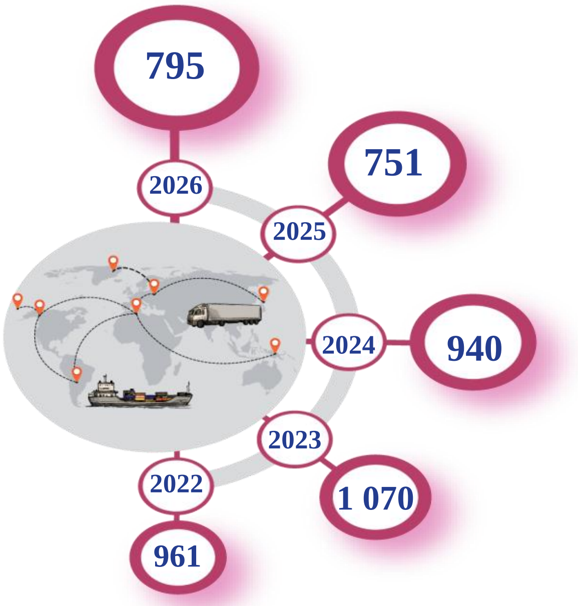

2026- yil 1- yanvar holatiga ko‘ra, tashish va saqlash xizmatlari sohasida faoliyat ko‘rsatayotgan korxonalar jami viloyatdagi faoliyat ko‘rsatayotgan korxonaning 2,6 foiz ulushini tashkil etdi.

Tashish va saqlash xizmatlarining yo‘nalishlari bo‘yicha tahlillar shuni ko‘rsatdiki:

- quruqlikdagi va quvur transporti yo‘nalishida faoliyat ko‘rsatayotgan korxona va tashkilotlarning soni 78,2 foizni tashkil etdi;
- ombor xo‘jaligi va yordamchi transport yo‘nalishining korxonalar soni 18,2 foizni;
- pochta va kuryerlik yo‘nalishidagi korxonalar soni 3, foizni;
- havo transporti yo‘nalishida korxonalar soni 0,1 foizni tashkil etgan.

Tadbirkorlik subyektlarining tashkiliy-huquqiy shakli bo‘yicha umumiy ma’lumot

2026- yil 1- yanvar holatiga ko‘ra, birlikda

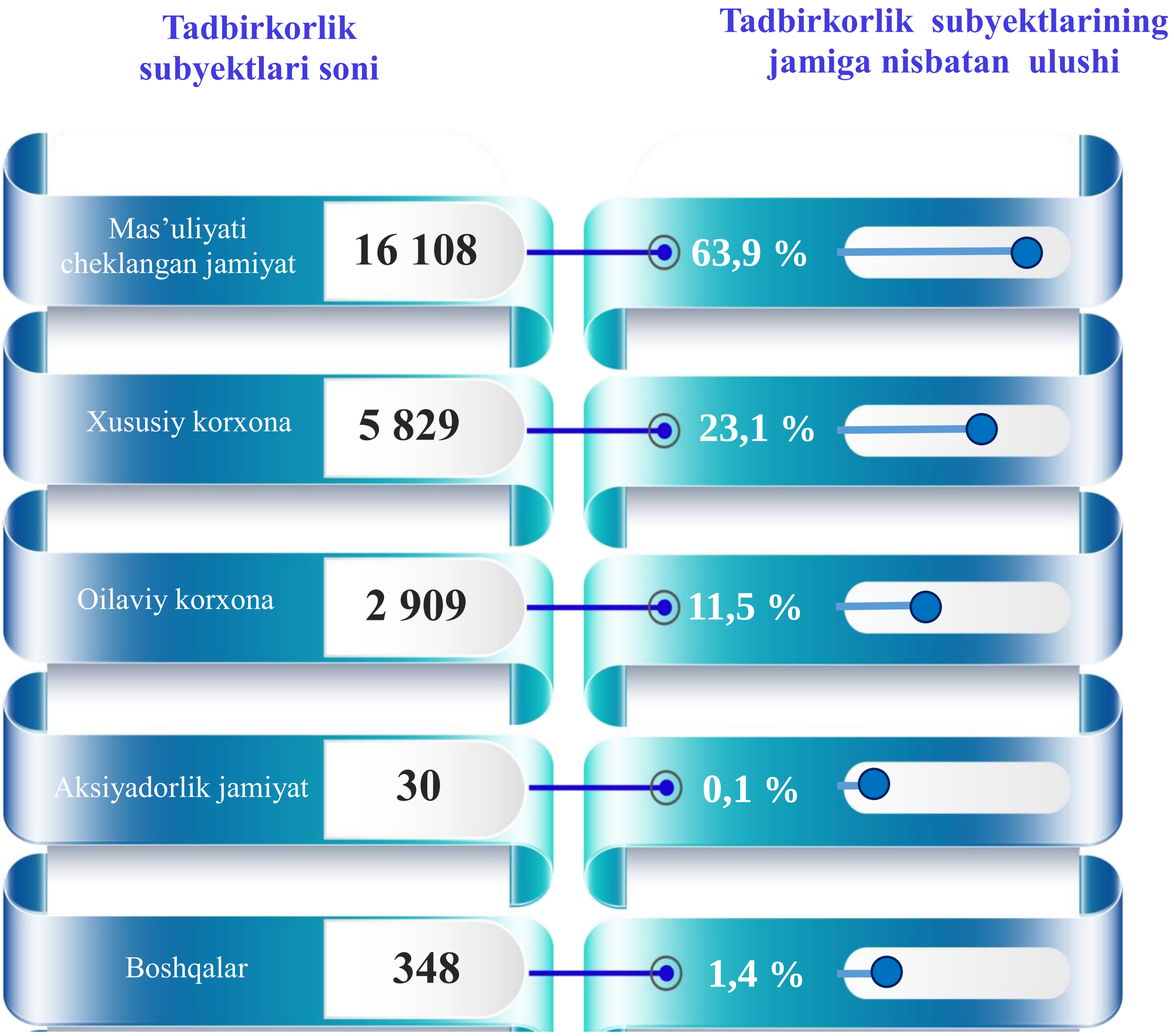

Tashkiliy-huquqiy shakl deganda, subyekt tomonidan mulkning biriktirilishi, shakllantirilishi va undan foydalanish usuli hamda uning bundan kelib chiquvchi huquqiy holati va faoliyat maqsadi tushuniladi. Shuningdek, quyidagilar bilan bog‘liq masalalarni hal qilishda foydalaniladi:

- xo‘jalik yurituvchi subyektlar to‘g‘risidagi ma’lumotlarni o‘z ichiga olgan registr, reyestr va kadastrlarning axborot resurslarini shakllantirish;
- tashkiliy-huquqiy shakllar doirasida statistika ma’lumotlarini ishlab chiqish;
- idoralararo axborot almashinishini ta’minlash;
- ijtimoiy-iqtisodiy jarayonlarni va hodisalarni tahlil qilish va prognozlashtirish.

Xorijiy kapital ishtirokidagi korxona va tashkilotlar to‘g‘risida ma’lumotlar

Faoliyat ko‘rsatayotgan xorijiy kapital ishtirokidagi korxona va tashkilotlar to‘g‘risida ma’lumot

Yillar kesimida soni

Yillar kesimida o‘sish sur’ati (foizda)

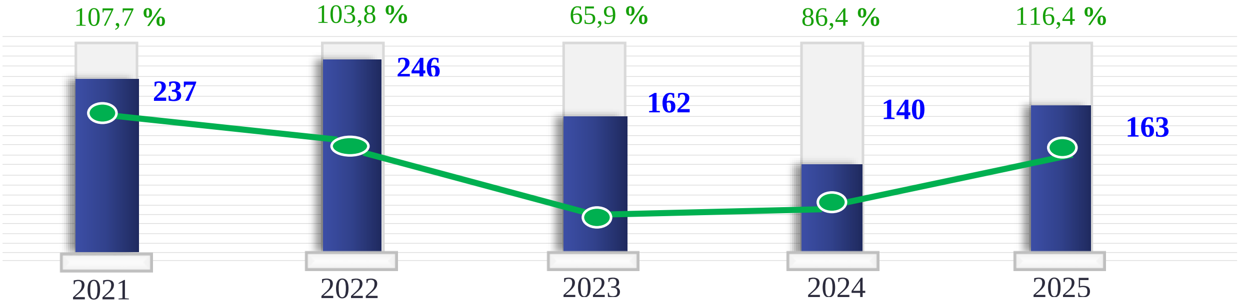

Iqtisodiy faoliyat turlari kesimida

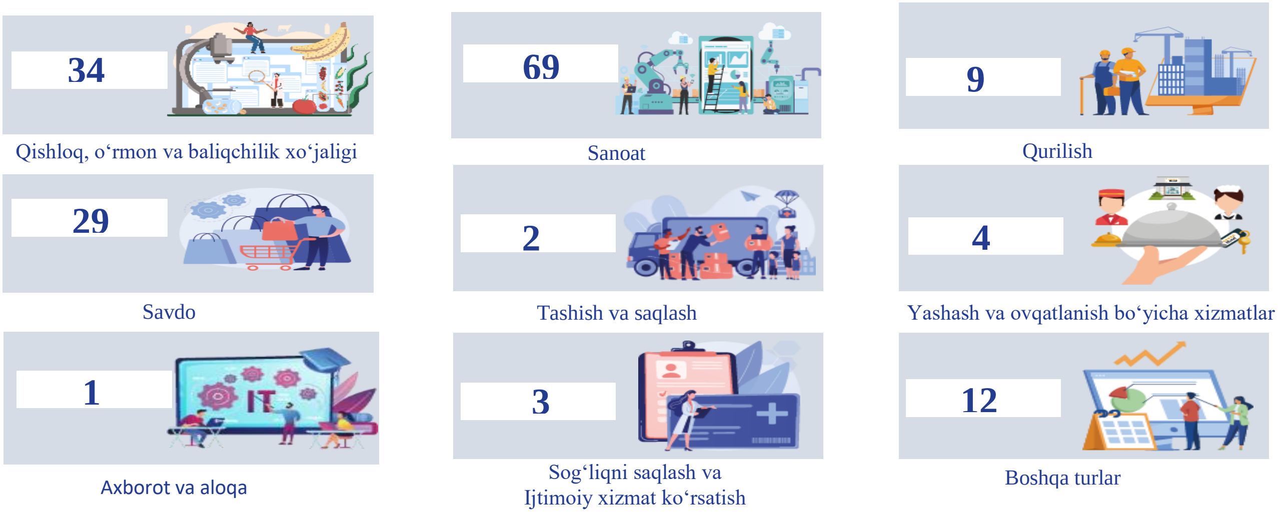

Yetakchi o‘rinni 48 ta korxonada to‘liq yoki qisman ulushi mavjud bo‘lgan Xitoy Xalq Respublikasi egallagan. Bu viloyatda chet el investitsiyalari ishtirokida faoliyat ko‘rsatayotgan korxonalar umumiy sonining 29,4 foiz ulushini tashkil etadi. Shuningdek, O‘zbekiston iqtisodiyotiga o‘z kapitalini kiritayotgan Rossiya Federatsiyasi (ulushi 16,0 foiz), Turkiya (ulushi 11,0 foiz), Qozog‘iston (ulushi 4,3 foiz) va Janubiy Koreya (ulushi 3,7 foiz) davlatlari ham yetakchilar hisoblanishadi.

Hududlar kesimida

Qarshi sh	42	Kasbi	7
Muborak	16	Chiroqchi	7
Nishon	14	Shahrisabz	6
Kitob	11	Qamashi	5
Qarshi	10	Yakkabog‘	5
Koson	10	Shahrisabz sh	5
G‘uzor	9	Dehqonobod	4
Mirishkor	8	Ko‘kdala	4

Davlatlar kesimida faoliyat ko‘rsatayotgan xorijiy kapital ishtirokidagi korxonalar to‘g‘risida ma’lumot

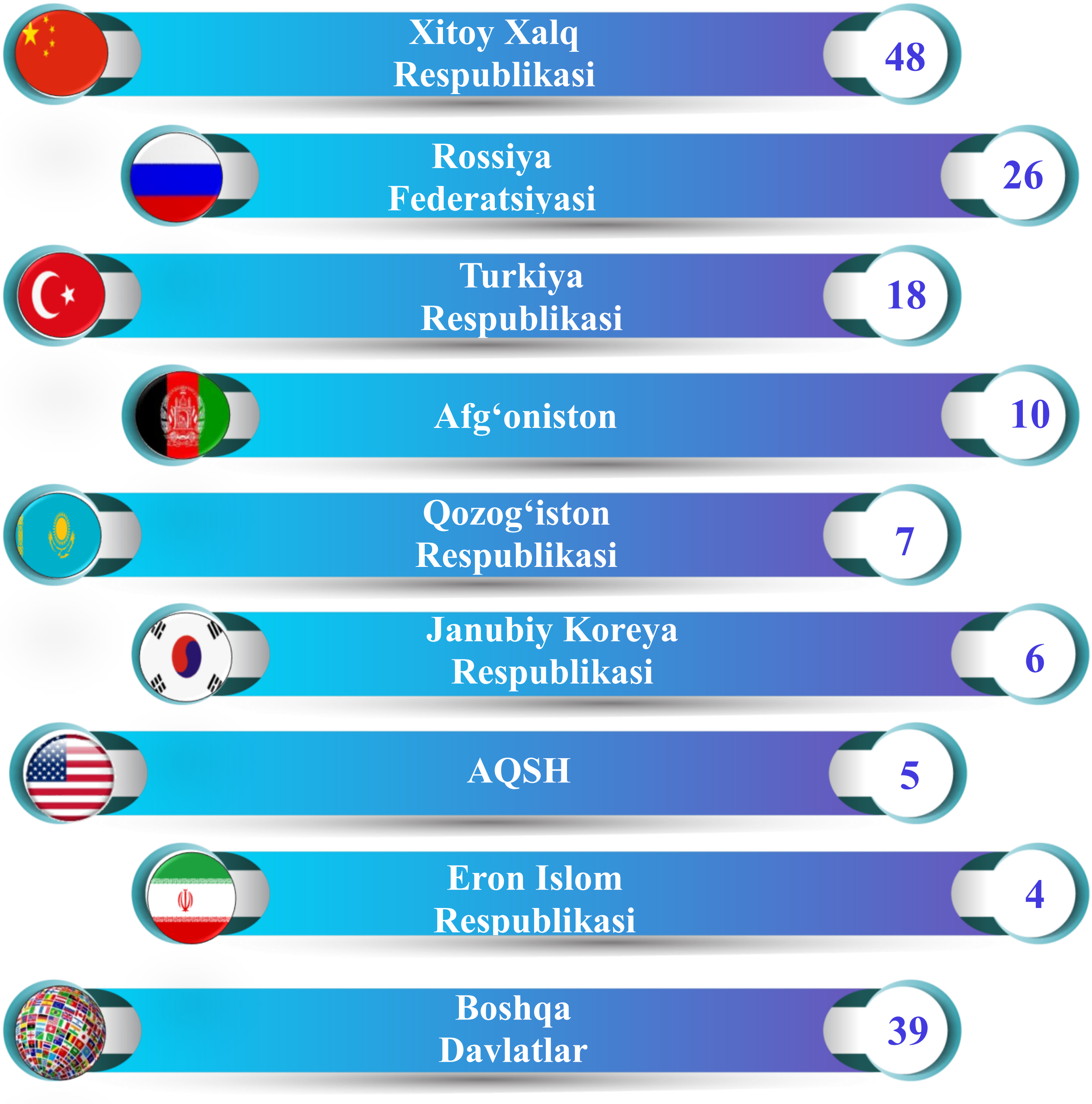

O‘zbekistonning yangi tashqi siyosatini asosiy xususiyatlari bu ochiqlik, uzoq muddatli barqaror rivojlanishning ustuvor yo‘nalishlariga e’tibor berish, qo‘shni davlatlar bilan yaxshi qo‘shnichilik munosabatlarini mustahkamlash, xalqaro hamkorlikni beg‘araz asosda kengaytirishdir.

Buning samarasida, bugungi kunda O‘zbekiston iqtisodiyotning turli tarmoqlarida tadbirkorlik faoliyatini yuritish va investitsiyalarni jalb qilish uchun zarur bo‘lgan ichki sharoitlarni yaratish jarayonini rag‘batlantirishga qaratilgan izchil islohotlar amalga oshirilayotgani kuzatilmoqda.

Shuningdek, xorijiy kapital ishtirokidagi faoliyat ko‘rsatayotgan korxonalardan 81 tasi qo‘shma korxonalar, 82 tasi esa xorijiy korxonalar hisobiga to‘g‘ri keldi.

Hududlar kesimida faoliyat ko‘rsatayotgan xorijiy va qo‘shma korxonalar soni to‘g‘risida ma’lumot

qo‘shma korxonalar		xorijiy korxonalar
6	G‘uzor	3
2	Dehqonobod	2
2	Qamashi	3
5	Qarshi	5
6	Koson	4
4	Kitob	7
4	Mirishkor	4
6	Muborak	10
5	Nishon	9
1	Kasbi	6
2	Ko‘kdala	2
7	Chiroqchi	-
4	Shahrisabz	2
3	Yakkabog‘	2
23	Qarshi sh.	19
1	Shahrisabz sh.	4

Statistik ko‘rsatkichlarga izohlar

Korxona va tashkilotlarning yagona davlat registri – real vaqt rejimida yangilab boriladigan ma’lumotlardan iborat bo‘lgan axborot-ma’lumotnoma tusidagi avtomatlashtirilgan tizim hisoblanib, yagona klassifikatsiyalar tizimi asosida korxonalar va tashkilotlarning davlat hisobini va ularni identifikatsiyalashtirishni ta’minlaydi.

Ro‘yxatga olingan – ro‘yxatdan o‘tkazish organlari tomonidan belgilangan tartibda davlat ro‘yxatidan o‘tkazilgan hamda yuridik shaxslarning davlat reestrida mavjud bo‘lgan yuridik shaxslar (faoliyati tugatilgan yuridik shaxslardan tashqari).

Faoliyat ko‘rsatayotgan – ro‘yxatdan o‘tkazish organlari tomonidan belgilangan tartibda davlat ro‘yxatidan o‘tkazilgan hamda moliya-xo‘jalik faoliyatini amalga oshirmayotganligi yoki tugatish jarayonida ekanligi to‘g‘risidagi ma’lumot kelib tushmagan yuridik shaxslar.

Yangi tashkil etilgan – ro‘yxatdan o‘tkazish organlari tomonidan belgilangan tartibda yuridik shaxslarning davlat reestriga yangidan kiritilgan yuridik shaxslar.

Yuridik shaxslarning faollik darajasi – ma’lum bir davrda faoliyat ko‘rsatmayotgan yuridik shaxslarning jami ro‘yxatdan o‘tgan yuridik shaxslarga nisbatining foizdagi ifodasi.

Kichik korxona va mikrofirmalar – O‘zbekiston Respublikasi Vazirlar Mahkamasining 2016- yil 24- avgustdagi “Iqtisodiy faoliyat turlarini tasniflashning xalqaro tizimiga o‘tish chora-tadbirlari to‘g‘risida” 275- son qarorining 1- ilovasiga muvofiq, kichik tadbirkorlik subyektlariga tegishli bo‘lgan korxonalar va tashkilotlar.

Xorijiy kapital ishtirokidagi korxonalar – norezidentlar ishtirokidagi korxonalar, xorijiy yuridik shaxslar (xorijiy firmalarning filiallari va bo‘limlari), korxonaning ustav fondida chet el fuqarolari va fuqaroligi bo‘lmagan shaxslar ishtirok etgan korxonalar.

Ma’lumotlar O‘zbekiston Respublikasi Adliya vazirligining Davlat xizmatlari markazi ma’lumotlar bazasi asosida 2026- yil 1- yanvar holatiga ko‘ra (fermer va dehqon xo‘jaliklarisiz) shakllantirildi.